FİYATI:
(20 Turgut = 200 TL.)
KDV dahil
22 MAYIS 1988 PAZAR
SAYI: 820

GIRGIR

KENDİ HALİNDE BİR MİZAH DERGİSİDİR

Bazı polisler katil, hırsız kovalamayı bırakıp uçkur bekçisi kesildi!

Oğlunun arkadaşının arabasıyla evine dönen 50 yaşındaki kadın fuhuş yaptığı iddiasıyla dövüldü ve muayeneye yollandı. Elazığ'da 2 genç kadın öğretmen geceyarısı yataklarından kaldırılıp zorla kızlık muayenesine götürüldü... Yolda sevgilisine sarılarak yürüyen genç "Ahlaksız herif" denilerek dövüldü...

GIRK

Bizim de bir çift SÖZÜMÜZ VAR

Pişmanım...

Ben makina mühendisliği bölümü son sınıf öğrencisiyim. Şimdiye kadar bütün derslerimden başarıyla geçtim. Kısacası bölümünü uzatmadan bitirecek, unutulmuş bir azınlığın üyesiyim. Ama başarısız öğrenciler için kamuoyu yaratılıp ilgilenildiği için, bizimle ilgilenilmediğini görünce hatamı anladım. Ben başarılı öğrencilere harçtan muafiyet, devlet kuruluşlarında kontejan, lisansüstü eğitimde destek verildiğini sanıyordum. Benim gibi başarılı öğrenciler adına değerli yöneticilere sesleniyorum: Başarılı olmanın ilgisiz bırakılmak olduğunu bilmiyorduk. Affınızı dileriz. Pişmanız!

Şenol Başkaya

Dikkat bu bir ilandır...

Resmi bir kurumda çalışan "1475 sayılı kanuna tabi" bir "İşçi-memuresi"yim. Yapımda dalkavukluk etmek ve kırıtmak olmadığından o daireden bu daireye sürülüyorum. Bana bir defalık olsun "Dayı"lık edecek, üst düzeyde bir yöneticiye tüm saygılarımı sunacağım.

D.A.K.-Adana

İhtiyaçtan Satılık...

Para verecek çıkarsa Özgürlüğümü satıyorum.

Alper Algur

başınıza devşirin...

Zamdan bunalan teyzeler, nineler, duydum ki bunaldıkça "gözüne dizine dursun" diye sayın İlgililere beddua ediyormuşsunuz. Vazgeçin. Dualarınız tuttukça Amerikaya ödeyeceğimiz tedavi masrafları artacak.

Tedavi Ücretlerine Katılan Biri

GIRGIR

KENDİ HALİNDE BİR MİZAH DERGİSİDİR

9 günlük bayram tatilinde parası olan tatil yerlerine göçetti..

DYP kongresinde kurtarıcı olarak karşılanan Demirel yeniden Genel Başkan seçildi...

Türk-İş yöneticileri Toplu-İş görüşmelerinde işçiyi yine patronlara peşkeş çekti...

Özel otosuyla çalışacak eleman aranıyor

Söz konusu eleman İstanbul içinde benim gideceğim yerlere özel otosuyla önceden gidip park yeri kapacak.

Sonra ben oraya gelip, arabamın düdüğüyle işaret verince kaptığı park yerini terkedip arabama yer açacak. Temiz iş... Eleman, bana park yeri kapsın, alsın parasını gazlasın gitsin.. Yalnız elamanın otosu şööle iricene bişey olmalı Kamyon da olabilir.. Benimki avrupa araba ööle dar park yerine gelemez...

Ben kendi "Park yeri" sorunumu çözdüm ağa... Gerisi beni ırgılamaz...

FADIL DİNGİL

"EV"

Yazı-Çizen: İlban Ertem

YILMAZ ÇETİN (İSTANBUL)
Gereksiz abartılı burun, göz çizgileri, size üslup kazandırmaz. Ancak insan suratlarına ifade vermenizi güçleştirir.. Önce desen...

BERKAN METE (İstanbul)
Espriniz güzel. Ama o taramaları gerçekten iyi yapabilmelisiniz. Ama, önce çizginizi geliştirmek için çok çok desen çalışmalısınız. Çünkü iyi tarama yapabilmenin de iyi desen çizmekle gayet sıkı fıkı ilgisi vardır.

DENİZ ERBAŞ (Trabzon)
Filistinliyi delip geçen kurşunların duvara çizdiği gamalı haç hiç görünmüyordu. Sizden izinsiz kalınlaştırdık. Çizginiz çok fazla Avrupa çizgi romanlarının etkisinde gibi...

TEVFİK AYDIN (İstanbul)
Yeterince desen çalışmadığınız için, çizginiz ne yazık ki zayıf kalıyor. Bu güzelim espriyi yeterince etkili ifade edemiyorsunuz. Oysa esprinizde, dünyadaki sorunların en az yarı

Hasan Kaçan • Ergün Gündüz

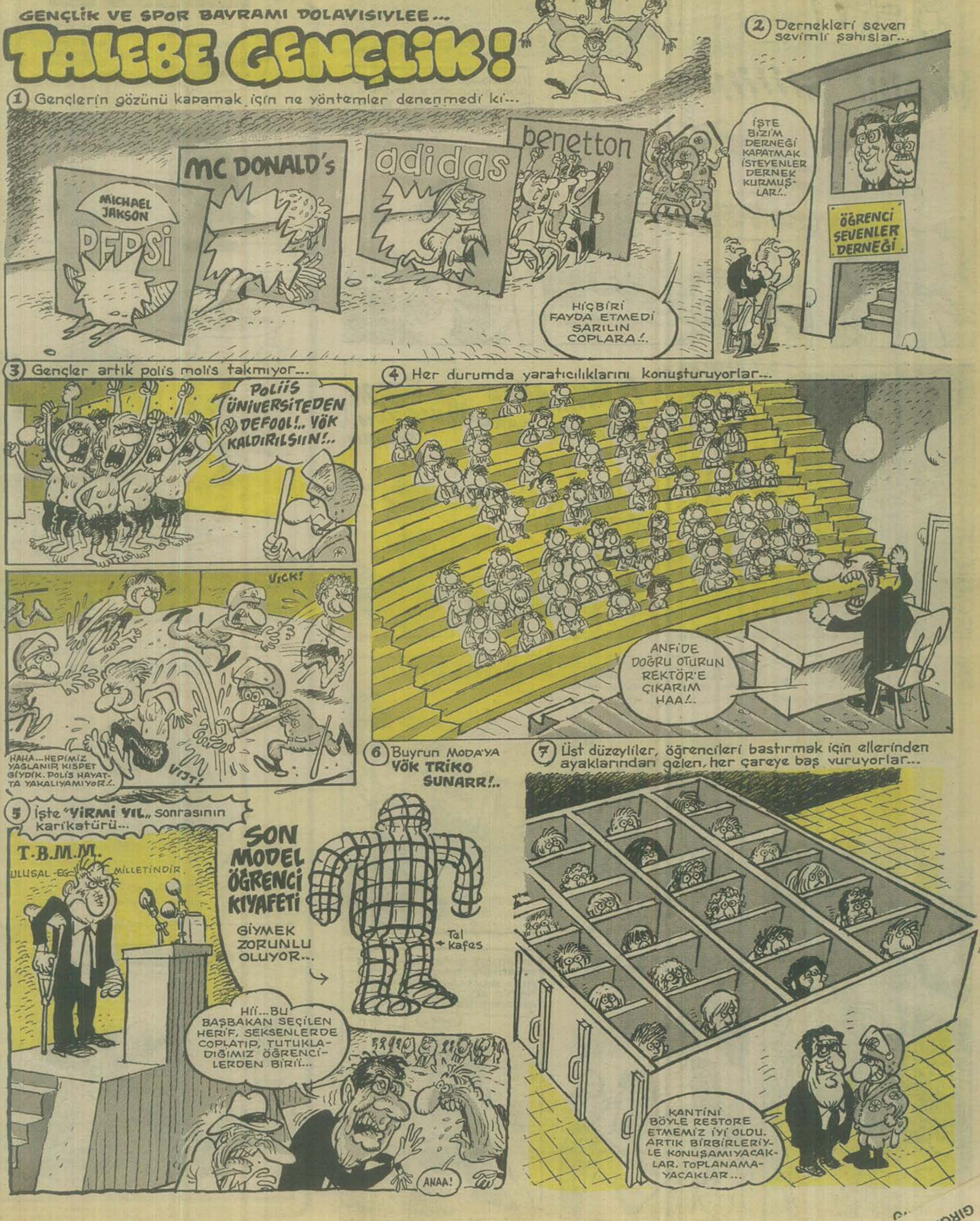

"EV"

Yazıp çizen: İlban Ertem

Biraz da savaşalım...

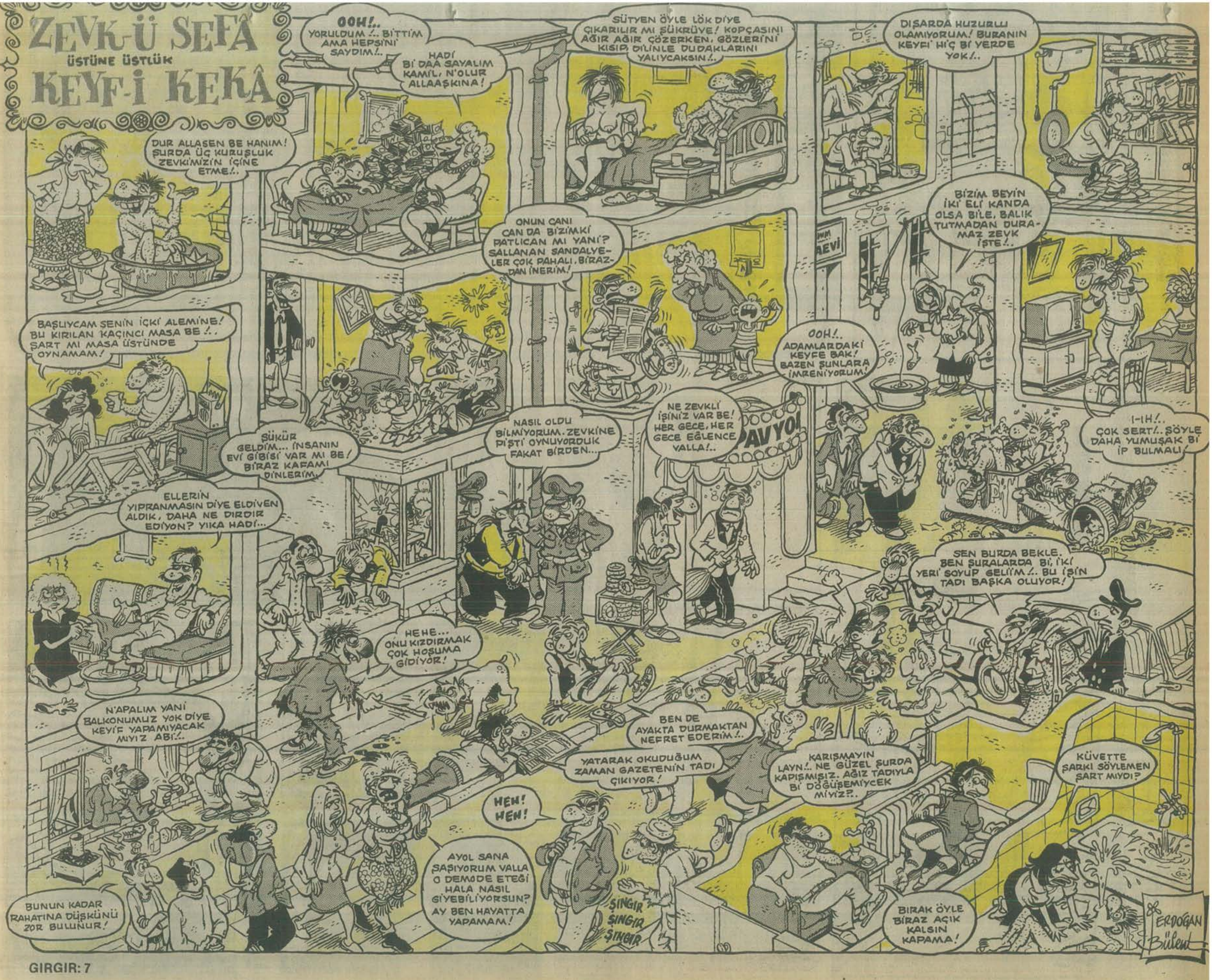

ZEVK-Ü SEFÂ
ÜSTÜNE ÜSTLÜK
KEYF-İ KEKÂ
OOH!.. YORULDUM!.. BITTIM AMA HEPSINI SAYDIM!..
HADİ Bİ DAA SAYALIM KAMİL, N'OLUR ALLAAŞKINA!
SÜTYEN ÖYLE LÖK DİYE ÇIKARILIR MI ŞÜKRÜYE! KOPÇASINI AĞIR AĞIR ÇÖZERKEN, GÖZLERİNİ KISIP, DİLİNLE DUDAKLARINI YALIYCAKSIN!..
DIŞARDA HUZURLU OLAMIYORUM! BURANIN KEYFİ HİÇ Bİ YERDE YOK!..
DUR ALLASEN BE HANIM! ŞURDA ÜÇ KURUŞLUK ZEVKİMİZİN İÇİNE ETME!..
ONUN CANI CAN DA BİZİMKİ PATLICAN MI YANİ? SALLANAN SANDALYELER ÇOK PAHALI. BİRAZDAN İNERİM!
BİZİM BEYİN İKİ ELİ KANDA OLSA BİLE, BALIK TUTMADAN DURAMAZ ZEVK İŞTE!..
BAŞLIYCAM ŞENİN İÇKİ ALEMİNE! BU KIRILAN KAÇINCI MASA BE!.. ŞART MI MASA ÜSTÜNDE OYNAMAM!
OOH!.. ADAMLARDAKİ KEYFE BAK! BAZEN ŞUNLARA İMRENİYORUM!
NE ZEVKLİ İŞİNİZ VAR BE! HER GECE, HER GECE EĞLENCE VALLA!..
PAVYO
ŞÜKÜR GELDİM... İNSANIN EVİ GİBİSİ VAR MI BE! BİRAZ KAFAMI DİNLERİM.
NASIL OLDU BİLMİYORUM. ZEVKİNE PİŞTİ OYNUYORDUK FAKAT BİRDEN...
I-IH!.. ÇOK SERT!.. SÖYLE DAHA YUMUŞAK Bİ İP BULMALI
ELLERİN YIPRANMASIN DİYE ELDİVEN ALDIK, DAHA NE DIRDIR EDİYON? YIKA HADİ...
SEN BURDA BEKLE. BEN ŞURALARDA Bİ, İKİ YERİ SOYUP GELİİM!.. BU İŞİN TADI BAŞKA OLUYOR!
HEHE... ONU KIZDIRMAK ÇOK HOŞUMA GİDİYOR!
N'APALIM YANİ BALKONUMUZ YOK DİYE KEYİF YAPAMIYACAK MIYIZ ABİ!..
BEN DE AYAKTA DURMAKTAN NEFRET EDERİM!..
YATARAK OKUDUĞUM ZAMAN GAZETENİN TADI ÇIKIYOR!
KARIŞMAYIN LAYN!.. NE GÜZEL ŞURDA KAPIŞMIŞIZ. AĞIZ TADIYLA Bİ DÖĞÜŞEMİYCEK MİYİZ?..
KÜVETTE ŞARKI SÖYLEMEN ŞART MIYDI?
HEH! HEH!
AYOL SANA ŞAŞIYORUM VALLA O DEMODE ETEĞİ HALA NASIL GİYEBİLİYORSUN? AY BEN HAYATTA YAPAMAM!
BUNUN KADAR RAHATINA DÜŞKÜNÜ ZOR BULUNUR!
ŞINGIR ŞINGIR ŞINGIR
BIRAK ÖYLE BIRAZ AÇIK KALSIN KAPAMA!
ERDOĞAN Bülent

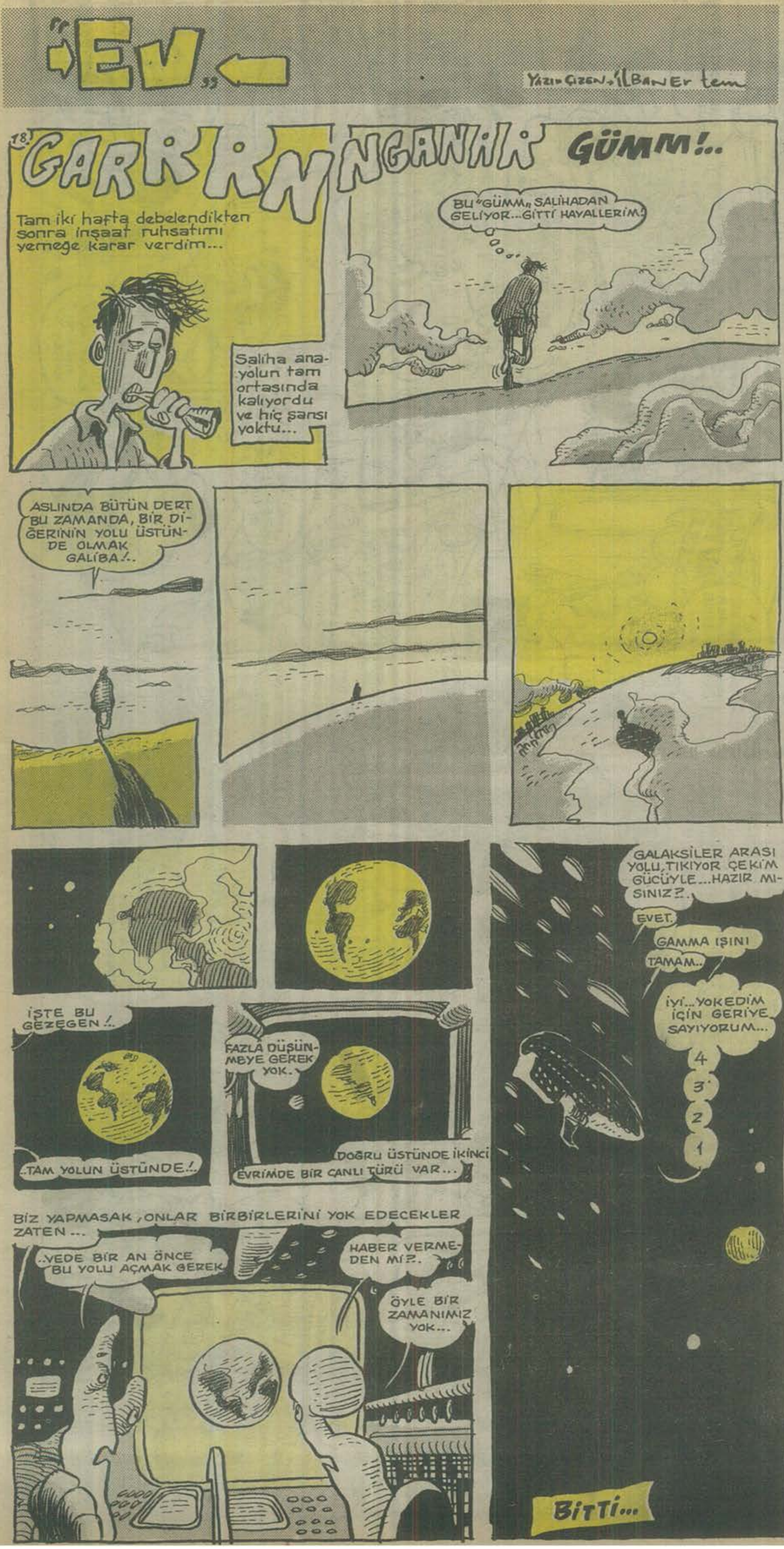

● İşçilerine 5 kuruş vermeyen Kulüp başkanı işada
futbol takımlarının transferleri için 400-500 milyo
bol keseden dağıtıyorlar...

HAFTANIN lakırdılukurdusu

Mağlup Edilemeyenler...

At

—Demek lüküs eğlence yirlerinin önünde arabamın bulünduğunu desbit ittiniz.. Sonra da açdınız vergi defterlerime baktınız... **"Şefik Engöbek adlı mükellef vergi gaçırıyör"** didiniz.. Öyle mi?

—Aynen öyle oldu Şefik Bey.. Memurlarımızın sizi bulması zor olmadı.. Çünkü arabanızın plakasında isminiz yazıyordu ve lüks yerlerde sürekli görüyorduk.

—**"Ovv Şefik bizim neyimiz eksih, biz de arabamıza isimli plaga alalım, dombul pirensim,,** Hıh, agzına ettigimin garısı.. Dudağını da beyle guş gibi **"üüü"** şeklinde büzüyor..

—Efenim, anlayamadım Şefik Bey...

—Garımın daklitini yapıyörüm.. O garının aklına uydum da aldım bu isimli plakayı.. Sonra enselendik tabi.. Zaten hemen modası geçti.. Şimdik renkli plakalar çıhtı.. Bizim garı yakında **"Ovv Şefik dombul prensim, sosyete şimdi de çilek dadında, armut şeklinde plakalar alıyör.. Yitiş goçum bize de gapıver"** der mi der.. Suç bende o arabaya pineceğime **"Vergi gaçırıyörüm"** diyin ciyak ciyak bağırsam daha iyiydi.. Ehehe.. Tabi sonunda siz değerli memur gardaşıma paçayı gaptırdıık... Gel seni müdür yapiim.

—Nasıl konuşuyorsunuz öyle Şefik Bey!

—Gızma gurban oluyim.. Senin galbin kotü, beni yanlış anladin. Didim ki; "Seni bu başarıdan dolayı müdür yapsalar azdır yani... Neysa şimdi biz bu işin çaresine bakarız. Olümden başga her derdin çaresi bulünur, dimi canım gardaşım.. Buyur bi viski yüdumla...

—Şefik Bey, sizi bir daha uyarmıyacağım! Üstü kapalı bir biçimde bana görevimi kötüye kullanmamı teklif ediyorsunuz.Size asla göz yumamayız.

—Gaç kişiniz?.... Ohe.. Hayır. Yani "yumamayiz" dedin de.. Damam gızma canım gardeşim.. Bir vergi gaçıran biz miyiz hayatım.Bu bohu herkeş yiyiyor be sevgilim.. Ben istemem mi bir sosyal adalat ossun..? İsterim! Ben sana kapıcımı misal vereyim.

—Konuyu daatıyorsunuz Şefik Bey!

—Güzelim dinle bir kere... Bak bu gapıcı hanedanı buraya göçeli iki sene olüyor.. Senden benden zengin değilse gel yüzüme tükür! İki ekmek bi gazete getiriyor, daire başına 35.000 Türk lirası alıyör.. Garısı var, evlere demizliğe gidiyör.. İki cam siliyor, üç gap yıkıyör **"Eee,hanım çoh çalıştım, ver 15.000 lira gideyim"** ... Dört tane çocük çıkarmışlar.. Mafya gibin.. bir tanesine **"Git yavrüm, bakkaldan parlemet zıgarası al"** diyörsün, haydaa

paranın üstünü kesiyö
kalım.. Bunların devlet
mı? Yok! Bu gapıcı gı
raynan gaç tane **GAP**
rifin cebinde malbor
tükür.

—Şu anda söz k
zin 1.5 milyar liralık v

—Kardeşim, ben
ne getirmeye çağırıyö
ğü çocüğü dört gold
Bunlara göz yummak
herifin evinde renkli te
yur agzıma et.

—Onları da kont

—Şimdi hayatım
makbuzlan ödenmez..
yü bitmemiş yetim bi
altına arabasını çekm

—Yani metresini
raf gösterilemiyor.

—Anacım, metre
Ben bunun üstüne dai
sen ona bak.. Ayrıca
cük sayemde, **"Ta**
olüyör-88", "Hoplaya
adlı gasetleri doldurd

—Bu, Şahap ney

—Metresimin ci
genç tabi.. Eh, ben de
deniynen kendisiyle
yorum.. O da naaps
parayı cigolosu Şaha
miyorum, gızı seviyör
Bakınız benden topl
gaç kişi refaha gavuşü
bu sosyal adalat değ

—Bu sizin çar
ürünü..

—Yaa eyle mi? E
bilirsin.. Bak ben nel
geçen vergi memuru
rimde tahrifat yapma
şantaj yapmış vee **"A**
işi halledek" diyerek,

—İftira atma ula

—**"Abi senin çev**
garı bul da yiyek" den
teklifler de bulunmu
pemenk muamelesi

—Ne diyosun b

—Bu sırada olay
olan yeğenim Gülizar
lık ederek, şahitler hu
gara içmiş ve..

—Ne şahidi, kim

—Yalancı şahit
ma **"Ananı arvadını si**
linde çirkin sözler
zamanda bir faziletler
raasi aleyhin dese...

...ları,
...arı

...a Atalay

Hadi büyrun ba-
hesabı kitabı var
...ının kestiği pa-
...lır. Git bak, he-
...yoksa suratıma

...su olan şey si-
...i kaçağınızdır...
...ni vazifeni yeri-
...n.. Garısı, çolü-
...adam soyüyor..
...ur mu? Git bak
...zyon yoksa, bü-

...ederiz. Lütfen..
...ergi illa pullan
...n, 20 yaşında tü-
...za daire almış,
...adamım..
Metresler mas-

...bilmem neyim.
...aptırmış mıyım,
...ap da var.. Ço-
...hada Cümbüş
..., gıvıralam-88"

...z oluyor?..
...osu.. Gizcaaz
...ğun işlerim ne-
...adar ilgilenemi-
...benden aldığı
...vidiriyo.. Ses et-
...biliyor musun?..
...a akan parayla
... Şimdi sorarım,
...r de nedir?
...mantığınızın

...rtık gerisini sen
...diyeceğim.. Adı
...i beyannamele-
...uretiyle şahsıma
...iç beş at da bu
...ollü bir şekilde..

...genişti bana bi
...suretiyle çirkin
...Şahsıma bir ze-
...arak.

...rine bulunmakta
...14) elle sarhıntı-
...unda esrarlı ci-

...lledim.
...ulürum.. Şahsı-
...af edeyim" şek-
...arfederek aynı
...mi olan demok-

GIRGIR

■■■

■■■

Aynı evde yaşayan üniversiteli 3 bekar genç

GRUP PERİŞAN

Aptülkadir Elçioğlu

★ Vize...

★ Kasa...

★ Sıkıntı...

BİTMEYEN SAVAŞ

Yalçın Zafer Bulut (Ankara)

28.OCAK.1027
İran cehpesi

Kerbela 36748 harekâtı başlamak üzereydi. Havada amma soğuktu ha?.. Cephede son hazırlıklarını yapan Reza kafasını kaldırıp karşıdaki düşman cephesine baktı. Esasında düşman falan gözükmüyordu ama komutanlarından daha mı iyi bilecekti! Onlar var diyorlarsa karşı cephede düşman olmalıydı. Gerçi en büyük düşman Saddam Hüseyin öleli 27 yıl geçmişti ama komutanlarının dediğine göre Saddam Hüseyin'in 5 yaşındaki kızı ve 3 yaşındaki erkek torunu hala çok tehlikeliydiler. Bizi ve İslam alemini bölmek için ellerinden gelen tüm çabayı gösteriyorlardı. Hele bir de torunu okumayı yazmayı öğrenirse Kerbela 40000harekatının başlatılacağına şüphe yoktu.Bununiçin petrol kuyularına karşılık olarak Amerika, Rusya, Çin ve bilmem hangi ülkelerden aldığımız fakat kullanmayı bilmediğimiz bombayla birlikte düşen savaş uçaklarımızla Irak topraklarında okula benzer heryeri dümdüz ediyorduk...

Kerbela Harekatına gidecekler arasında ismim çıkmadı. Oldum olası şanslıyımdır zaten Kurada çıkan 12 kişi söylene söylene, kulaklarına volkmenlerini takarak cepheye doğru yürümeye başladılar. Komutanım geride kalanlara günlük konuşmasını yaptı. Emperyalist güçlerin bizim için ne denli tehlikeli olduğunu, onlara karşı savaşmamız gerektiğini söyledi. Onların ürettiklerini,yaptıklarını kullanmanınbizi zamanla onlara tutsak edeceğini anlattı. Daha sonraçadırına çekilerek Sony setine koyduğu Maykıl Ceksin'i tüm orduya dinletme yüceliğini gösterdi. Cuma namazına kadar hepimiz Maykıl Ceksin dinleyerek düşmanlarımızın zayıf yanlarını belirlemeye çalıştık.

Akşam üstü savaşmaya giden askerlerimiz büyük başarılarımızdan birini daha gösterip Harg Adasını geri alarak dönmüşlerdi. Komutanımız hemen iki kişiyi adaya sahip çıkmaları, göz kulak olmaları için oraya gönderdi. Daha fazlasına gerek yoktu. Çünkü nasıl olsa Iraklılar biraz sonra 15-20 kişiyle gelip orayı yine işgal edeceklerdi. Zaten adanın hergün el değiştirmesine alışan halk bir zamanlar büyük petrol tesisleri bulunan bu adaya gelerek boruların içinde yaşamaya başlamışlardı. Sadece ev yapmakla kalmayıp, yüksek fırınları ·ekmek fırına, benzin pompalama tanklarını dükkana çevirmişlerdi. Manav bile vardı. Kahraman askerlerimiz adayı işgal ettikten sonra bir kaleşnikov verip karşılığında 2 ekmek, 1 kilo domates ve 2 paket Malboro alma başarısını da göstermişlerdi. Bir günde böylesine iki başarı çok fazlaydı. Bu zafer sarhoşluğu içinde Amerakadan özel olarak getirttiğimiz viskilerimizi, Planters fıstıkla yudumlayarak ertesi günkü harekatımızı planlamaya başladık. Komutanın horultusunu bastırmak için bağırmak zorunda kaldığımızdan, çadırımızın tabanına postallar fırlatarak protesto edildik. Biraz sonra herkesin sızdığını görünce ben de gidip yerde yatan komutanın yatağına uzandım..

29 Ocak 2027

Sabah silah sesleriyle uyandık. Hemen kalkıp tüm askerleri uyardım Hiçbiri kalkmak istemedi; bunun üzerine komutanımı uyandırmaya gittim. Komutanım bembeyaz yüzüyle derhal tüm askerleri kaldırmamı yoksa yüce ideallerimizden vazgeçmek zorunda kalacağımızı söyledi. Herkes hemen kalktı. Herkesin kalkmasında komutanın elindeki havan topunun etkişi var mıydı bilmiyorum!.komutanımın ikna gücüne birkez daha hayran oldum.

Düşman acımasızca saldırıyordu. Bunların emperyalist güçlerden yardım aldıklarından şüphemiz kalmamıştı. Yoksa buraya saldırı için 4 kişiyi gönderebilirler miydi!!! Silahımı alıp onlara karşı savaşmak üzere cepheye giderken kirli çamaşırlarımı yıkayabilmek için çamaşır leğenimi de yanıma aldım.Komutanım benim iki işi birarada yapabildiğimi görünce gözleri doldu. Beni çavuşluğa terfi ettireceğini söyledi...

Iraklıları geri püskürttük. Üçü kaçtı. Muhammed'i yine yakaladık. Her gelişinde yakaladığımız için kendisiyle çok sıkı arkadaş olmuştuk. Bize, komutanlarının çadırının üstüne uydu anteni taktıklarını böylece Shaub-Lorenz Flat Suare televizyonlarında; Amerikadaki; Dallas ve Hanedanı rahatlıkla seyredebildiklerini söyledi. Eğer istersek biz de gidip seyredebilirmişiz. Zaten buraya savaşmak amacıyla değil; hem bu daveti yapmak, hem de komutanlarının nikahında bizim komutanın nikah şahitliği yapmasını rica etmeye gelmişlerdi. Ama cepheye gönderilen 6 yaşındaki çocuk yanlışlıkla tetiğe bastığından çatışma var zannedilmiştir.

Komutanımız böyle şeylerin olabileceğini, üzülmemesi gerektiğini söyledi. Ayrıca nikahta şahit yapmanın kendisin i çok memnun edeceğini ama eğer mümkünse törenin haftaya Çarşamba günü yapılmasını istedi. Çünkü o gece Liverpool-Bayern Müchen kupa maçı vardı.

Yemeğimizi yiyip, çayımızı içip yudumladıktan sonra tüm tabur Muhammed'i uğurlamak için tören yerine gittik. Hepimizin gözleri dolu dolu oldu. İşte savaşın kötülüğü buydu. İnsan sevdiklerinden ayrı kalmak zorundaydı. Bereket Muhammedle ilerde beraber açacağımız birahane sayesinde hepimiz görüşebilecektik. Yanına yiyecek birşeyler verip; annesinin, babasının ellerinden öptüğümüzü söyledik. O da bize onların da bizim gözlerimizden öptüğünü söyleyerek karşılık verdi. Arkasından su döktük ve 8 pare top attık. Çünkü hepsi o kadardı. Çadıra dönüp Tommiks okumaya devam edin...

30.Ocak 2027

Kerbela 36749 basladı.....

Bitti...

Biz bıyıksızlar

ŞİİR! **"NEDİR BU AYAKLAR"**

Kocacığım nedir
bu ayağındaki
morluklar.
yoksa başka birine mi
yıkatıyorsun ayağını hııı?

Çin seyahatimden anılarım

Yazan: Muhlis bey

Efemdiim. Geçem hafta sonu çarşamba günü TYP Havayollarının BOİNK DONK DOİİNG 717 uçağına binerek ÇİN'e dovru hareketlendim. Yeşilboğa havalanın köşegönderinden havalanan uçağımıs havada bir saat rötar yaptıktan sonra tekrar havalanına döndü. Burada da beş saat rötar yapıp yine havalandı. Uçağın yaptıyı rötarlar temizlikçiler tarafından süpürüldü. 8 saat somra Çin'in başkendi Pekçin'e indik. Sevimli mihmandarım Çiyen Çin Lau Nikana Meçin Tınay LiyenNau Man-au Reçina Ten-Liyayu len beni güler yüle karşıladı. Birlikte Taini Çin Lanyun Seng-Nai Timiyata Setuta'nin oteline gittik Orada iki bavulum çalındı. Bunlar Çine indiyimden beri çalınan 645 ve 646'ıncı bavullarım dı. Neysseki yanıma 1500 civağrında bavul almıştım. Çin oldukça küççük bi ülke. Bizim Konya'nın 1.321.867 katı kadar bir yer. İnsanları iseyse Türklere çok benziyol... Hepsisinin yüzleri sapsarı...

Çinçe konuşmak sanıldıyı kadal zol değil. Ben şahsem Çinçeyi 24 sağat içinde anadilim kibi konuşmağa başladım. Buruda beni en sevindiren olay Sehpa Özar'a rastlamam oldu. Bi adamdan para istiyolardı. Adamda yüzünü ekşitiyol ve Çince olorak anladıyım kadarıyla: "Değişik kapıya, değişik kapıya" diyoldu.

Çin yemeklerisi bir hağrika. Buruda yemeklere 'Çöp" diyollar. İlk yediyimde önce bir-iki kustum. Fakak insam zamanla alışıyol. Yediyim şeylerin gerçekten çöp olduyunu henüz öğrenmedim. Türküyeye dönerken son anda öğrenicem. Böylece taha komük olur ve siz de gülersiniz...

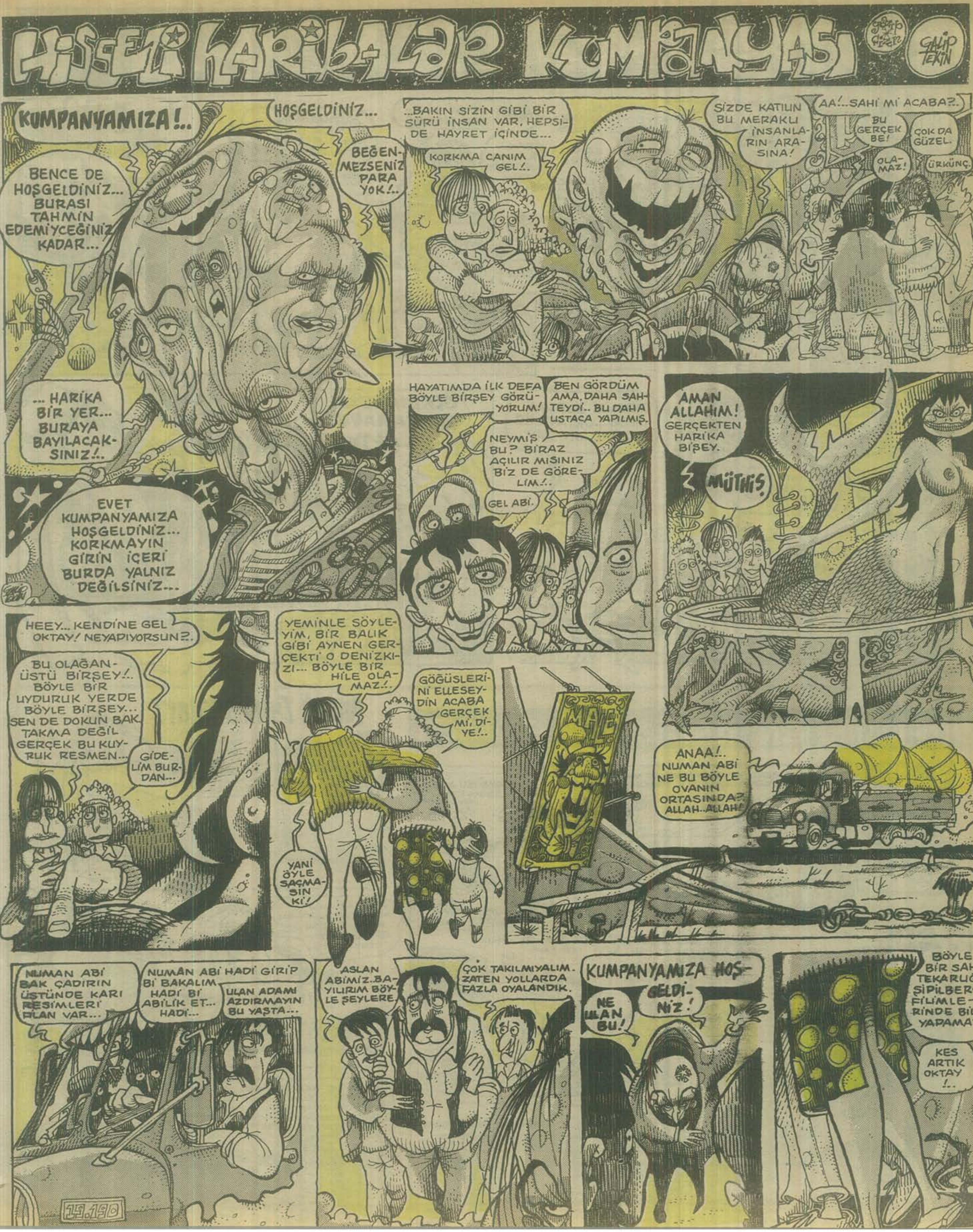
HİSSELİ HARİKALAR KUMPANYASI
GALİP TEKİN
KUMPANYAMIZA!..
HOŞGELDİNİZ...
BENCE DE HOŞGELDİNİZ... BURASI TAHMİN EDEMİYECEĞİNİZ KADAR...
BEĞENMEZSENİZ PARA YOK!..
... HARİKA BİR YER... BURAYA BAYILACAKSINIZ!..
EVET KUMPANYAMIZA HOŞGELDİNİZ... KORKMAYIN GİRİN İÇERİ BURDA YALNIZ DEĞİLSİNİZ...
..BAKIN SİZİN GİBİ BİR SÜRÜ İNSAN VAR. HEPSİDE HAYRET İÇİNDE...
KORKMA CANIM GEL!..
SİZDE KATILIN BU MERAKLI İNSANLARIN ARASINA!
AA!..SAHİ Mİ ACABA?..
BU GERÇEK BE!
ÇOK DA GÜZEL.
OLAMAZ!
ÜRKÜNÇ.
HAYATIMDA İLK DEFA BÖYLE BİRŞEY GÖRÜYORUM!
BEN GÖRDÜM AMA, DAHA SAHTEYDİ.. BU DAHA USTACA YAPILMIŞ.
NEYMİŞ BU? BİRAZ AÇILIR MISINIZ BİZ DE GÖRELİM!..
GEL ABİ.
AMAN ALLAHIM! GERÇEKTEN HARİKA BİŞEY.
MÜTHİŞ
HEEY... KENDİNE GEL OKTAY! NEYAPIYORSUN?..
BU OLAĞANÜSTÜ BİRŞEY!.. BÖYLE BİR UYDURUK YERDE BÖYLE BİRŞEY... SEN DE DOKUN BAK TAKMA DEĞİL GERÇEK BU KUYRUK RESMEN...
GİDELİM BURDAN...
YEMİNLE SÖYLEYİM, BİR BALIK GİBİ AYNEN GERÇEKTİ O DENİZKIZI... BÖYLE BİR HİLE OLAMAZ!..
GÖĞÜSLERİNİ ELLESEYDİN ACABA GERÇEK Mİ, DİYE!..
YANİ ÖYLE SAÇMASIN Kİ!
ANAA!.. NUMAN ABİ NE BU BÖYLE OVANIN ORTASINDA?. ALLAH..ALLAH!
NUMAN ABİ BAK ÇADIRIN ÜSTÜNDE KARI RESİMLERİ OLAN VAR...
NUMAN ABİ HADİ GİRİP Bİ BAKALIM HADİ Bİ ABİLİK ET... HADİ...
ULAN ADAMI AZDIRMAYIN BU YAŞTA...
ASLAN ABİMİZ..BAYILIRIM BÖYLE ŞEYLERE.
ÇOK TAKILMIYALIM. ZATEN YOLLARDA FAZLA OYALANDIK.
KUMPANYAMIZA HOŞGELDİNİZ!
NE ULAN BU!
BÖYLE BİR SAHTEKARLIĞI ŞİPİLBERG FİLİMLERİNDE BİLE YAPAMAZ.
KES ARTIK OKTAY!..

Hisseli Harikalar Kumpanyası

Galip Tekin

Dünyanın en ileri zekalı gerisi

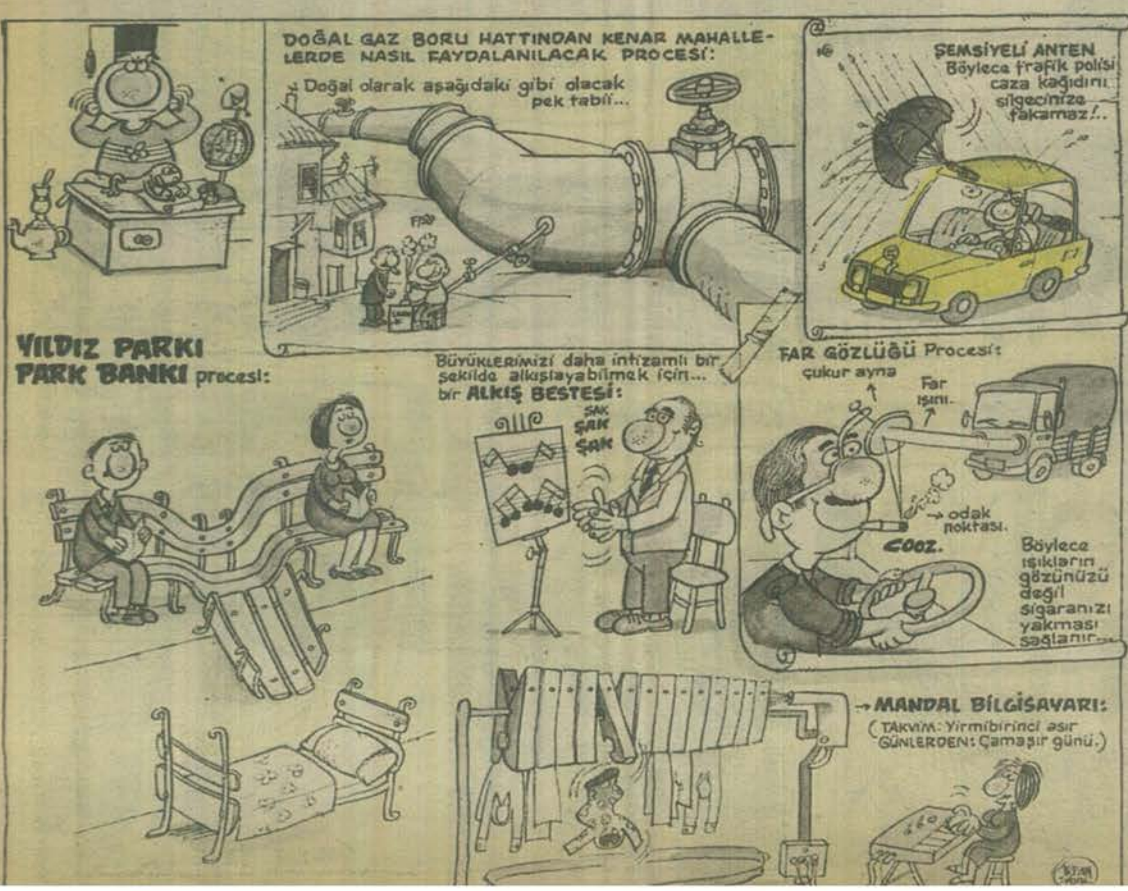

Angut Zamparalar!

Serhat Gürpınar

GIRGIR

YIL: 16
SAYI: 820
22 MAYIS 1988 PAZAR

İLBAS İleri Basın-Yayın Endüstrisi A.Ş. Adına Sahibi: **ÇİĞDEM SİMAVİ**
Mizah Yönetmeni: **OĞUZ ARAL**
Genel Müdür: **KEMAL KINACI**
Sorumlu Yazıişleri Müdürü: **MUAMMER BARUTÇU**
Müessese Müdürü: **BERKAN KILIÇ**

Basıldığı yer: İlyay A.Ş. Tesisleri
Yönetim Yeri: Alayköşkü Caddesi
Cağaloğlu-İstanbul
Tel: 512 00 50

POSTA KOD NO: 34410

KIBRIS:250 TL. İNGİLTERE:50 p. AMERİKA:1$ HOLLANDA:2 F. FRANSA:7FF. İSVEÇ:6.25 KRON